"Miami Playa" va creciendo

- Un hombre de empresa: Marcelino Esquius
- Ramón Aguilera, el A varo Domecq del Billar
- Juan Renom, una moderna ametralladora

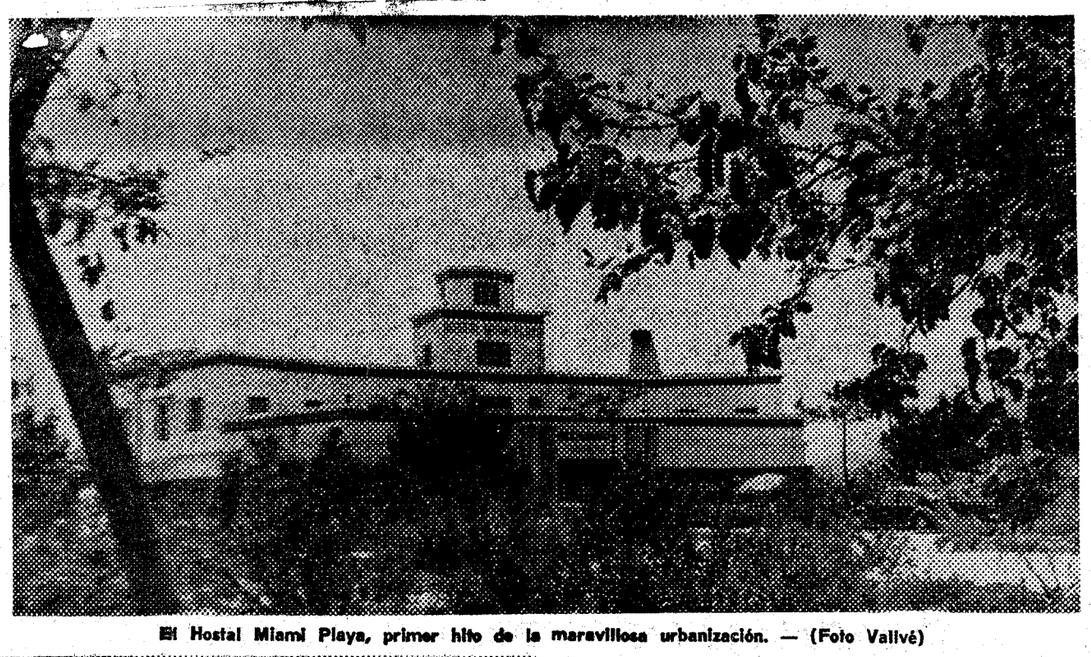

El Hostal Miami Playa, primer hito de la maravillosa urbanización. — (Foto Vallvé)

Antonio Castillo, en nombre de la Sección Ciclista de la U. D. de Sans, impone a don Marcelino Esquius, la insignia de oro de la misma, actuando de padrinos nuestros compañeros Ramón Torres y A. Trapé Pi. — (Foto Vallvé)

Un coche y cuatro ocupantes: Antonio Castillo y su esposa; Ramón Torres y A. Trapé Pí. Los tres residentes en Sans y, el último, vinculado a la Oficina Municipal del Distrito VII. ¿Ruta? Campo de Tarragona hasta «Miami Playa» para encontrarse con otro sansense, don Marcelino Esquíus, «alma mater» de aquella urbanización. ¿Finalidad? Aprovechar la Pascua de Pentecostés para cumplir una doble misión: hacerle entrega de la insignia de oro de la Sección Ciclista de la U. D. Sans e informar sobre una exhibición de billar.

UN HOMBRE DE EMPRESA Y FILANTROPO

Allá por el año 1897, en la calle Condes de Bell-lloch vio la luz primera don Marcelino Esquius, amante del ciclismo, que practicó en la época heroica y que en un Campeonato de Sans, con llegada en el «cubell», ocupó el segundo lugar detrás de Magdalena. Más tarde le llamaban «el músico» por tocar, hace medio siglo, el piano en el cine Liceo. Otro gran pianista, Marra, presidente que fue del «cubell», fue su gran amigo. Despu¶... hizo de todo. Danzarín, viajante de comercio, coincidiendo en muchos viajes con Julio Bofill, el gran billarista... hasta que empezó a adquirir un solar, mediante censo, en terrenos propiedad del marqués de Marianao. A aquel primer solar siguieron otros más, tantos que llegaron a ocupar muchos kilómetros. Y nació «Miami Playa» en el término municipal de Montroig, a pocos kilómetros de Hospitalet del Infante.

Al inicial Hostal «Miami Playa» se unen, hoy, más de cien chalets, catorce bloques de apartamentos y más de otros tantos restaurantes. Los que un día le tildaron de loco, por adquirir unos terrenos yermos, hoy se descubren al paso de quien con su esfuerzo, fe y entusiasmo hizo posible el nacimiento de un nuevo pueblo.

El señor Esquius, hombre autodidacta, no sólo piensa en el negocio. A él se debe la moderna y airosa iglesia, cuyo coste de unos tres millones sufragó totalmente y muy pronto estará terminada la Casa Cuartel para la Guardia Civil, que también ha donado.

UN HOMBRE DE EMPRESA

Con sus sempiternos sombrero y puro, el señor Esquius nos cuenta su vida, sus andanzas, sus esperanzas y sus sinsabores, ya que de todo hubo en su viña. Ha perdido a tres de sus cinco hijos. De los vivientes, Marcelo es un acreditado médico barcelonés; Jaime, con sus 19 años, le ayuda en su tarea.

Llano, sencillo, afable, pese a su edad goza de enorme vitalidad. Incansable, siente el legítimo orgullo de haber levantado una empresa con su sólo empuje. Propulsor del ciclismo — anualmente concede importantes premios para la «Vuelta» — siente también el billar, poseyendo dos en sus torres. A la inauguración del último asistimos. El hombre quiso celebrarla con pompa y encargó a Julio Bofill una fiesta billarística y cuando llegamos a «Miami Playa», Ramón Aguilera estaba realizando una tacada de 150 carambolas al cuadro. Le daba la réplica Juan Renom, de Badalona. Aguilera hace nuevas filigranas con el taco. Ganó la partida. Pero, al día siguiente, en la partida libre, tras dos entradas el joven Renom obtuvo su «vendetta» al conseguir, ante el general entusiasmo del público y del veterano Córdoba, una tacada de 483.

Olivares, el campeón de Cataluña y de Tarragona de tercera categoría, le ganó limpiamente la partida a otro joven badalonés: Aspa. Su tacada de 145 fue magnífica.

EL ALVARO DOMECQ DEL BILLAR

Ramón Aguilera le pone mucho «angel» a su cuerpo e imita la figura de los rejoneadores cuando clavan... El caballo se alza y el jinete aún más... Es la suerte del «massé» sobre el paño. Lo único que cambia son las armas. En vez del rejón, el taco, que Aguilera, que también dispara de arriba abajo, en línea casi vertical, cimbreando su cuerpo ágil y flexible. Según definición del gran Munté es «el Alvaro Domecq del billar».

EL JUGADOR AMETRALLADORA

El taco en manos de Renom es una ametralladora. Ejecuta más aprisa que, otro sansense, Llauró. Hizo cien carambolas en 3 minutos 36 segundos. Ante él tiene ancho horizonte. A sus veinte años puede ser campeón mundial juvenil. Sin embargo, nos confiesa que no tiene mucho tiempo para entrenarse, ya que su oficio de mecánico de frigoríficos le ocupa todo el tiempo. Coloca los tornillos a destajo, como las carambolas...

Su naturalidad es asombrosa. Tira, repite y repite, sin una sola vacilación. Uno no sabe si juega o se divierte. Al contrario de Aguilera, que precisa dramatizar un poco para encontrarse a sí mismo y dar con su fibra de jugador genial y espectacular.

¿BILLAR EN LA VUELTA A CATALUÑA?

Antonio Castillo tiene el proyecto de hacer dos Vueltas a Cataluña: una de bicicletas y otra de billar. Hace 26 años ya se celebró esta «doble vuelta» de pedales y marfil. Una partida a libre entre Domingo y Butrón y, otra a tres bandas, entre Estivill y Trapé. Víctor Monforte puso billar, camión y personal que iba siguiendo la misma ruta que los corredores. Se comentan las posibilidades entre Castillo, Torres, Trapé y el fabricante Córdoba. La idea no parece realizable pero Castillo quiere hablar del proyecto con Eudaldo Travé, presidente de la Federación Catalana de Billar.

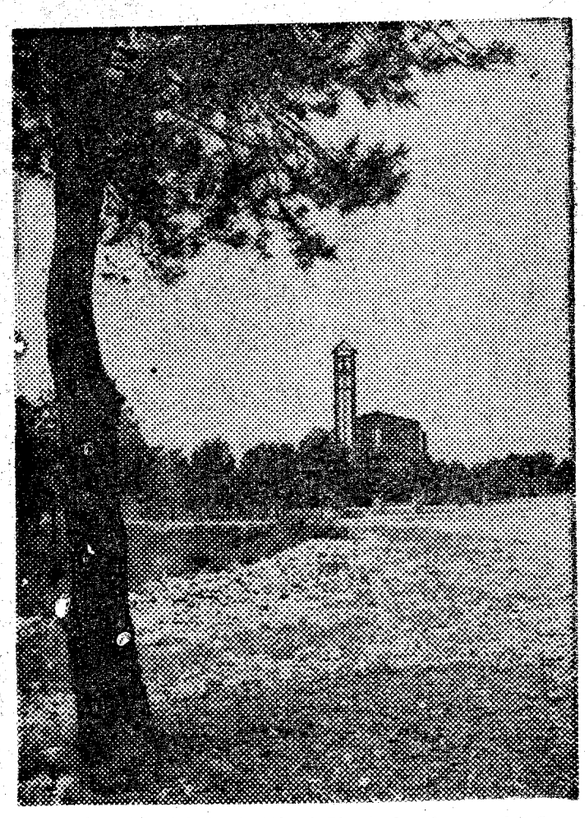

La modernísima iglesia de Miami Playa, donada por el señor Esquius. — (Foto Vallvé)

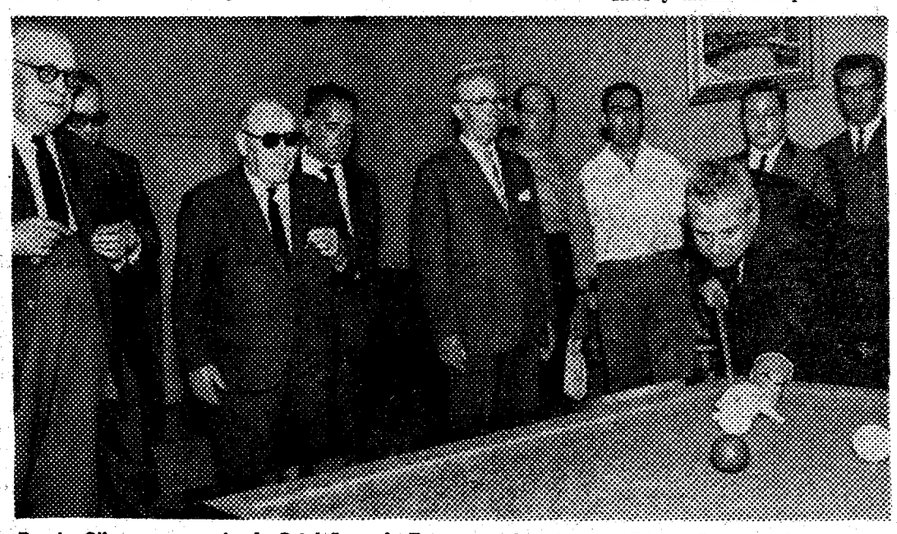

Román Olivares, campeón de Cataluña y de Tarragona, durante su exhibición. De izquierda a derecha: Ramón Torres, Marcelino, Esquius y Julio Bofill. — (Foto Vallvé)

MENCIONES HONORIFICAS

Para Antonio Castillo, habilísimo conductor y excelente dialogador. Para Domingo Lavara Florenza y sus hijos Santiago y Conchita, por sus habilidades gastronómicas y de las que nuestros estómagos salieron indemnes. ¡Aquella sopa de pescado!

Según Gironella, «Los cipreses tienen la sombra alargada». Se ha escrito que «los árboles mueren de pie »pero en el Xipreret, de Vallirana, se vuelve a la vida. Torres y yo nos dijimos:

—Marcelina Esquius sería capaz de construir otro pueblo. No hay playa, pero son muchas las familias que aman la montaña.

Ramón TORRES - A. TRAPE PI

HOY EMPIEZA EL C. H. I. O.

Al mediodía, desfile de enganches y presentación de participantes y a las tres de la tarde se iniciarán las pruebas ecuestres con la Copa "Amigos del Caballo"

Diariamente seremos testigos de dos pruebas, a excepción del miércoles, día 8, que será disputada la gran prueba por equipos «Premio de las Naciones», que patrocina la Delegación Nacional de Educación Física y Deportes, y que puntúa para el Trofeo mundial que concede el Gran Premio del Principe Felipe de Edimburgo, presidente de la Federación Hípica Internacional, por lo que supone una especie de campeonato mundial.

Pero, hoy, dos pruebas serán disputadas, como todas internacionales y en esta ocasión, las dos bajo la reglamentación que impone el cronómetro en baremo «A».

Estas pruebas se basan en el crono para dar al vencedor, pero claro, una reglamentación en la que un rehuse o defensa del caballo supone tres puntos en el primer intento, seis en el segundo y eliminación inmediata en el tercero. Los derribos se contabilizan con cuatro puntos, y por lo tanto, el que cubre el recorrido sin puntuar y en el menor tiempo es el vencedor Nos dirán que eso ya lo saben todos los aficionados, pero nosotros siempre confiamos en que los que acudan a estos certámenes no sean precisamente todos aficionados avezados en la técnica hípica, aunque lo serán a poco que pongan de su parte la decisión de acudir a una prueba.

La segunda de esta tarde es la «Vermouth Cinzano» y, para mañana lunes, las dos pruebas que se correrán son las siguientes:

«Colchón Muelle Sema», con un interesante recorrido a la americana y a continuación una de potencia, con barrajes sucesivos para desempates entre los clasificados sin falta, denominada «Mannesmann-Harvestore».

Y poca cosa más podemos dar a ustedes de noticia relativa con el Concurso, aparte de que todos los participantes se encuentran en Barcelona con sus monturas y que, este mediodía se hará la presentación oficial de los concursistas con un desfile de antiguos carruajes con magníficos enganches.

Las apuestas ya están previstas también en un alarde de coordinación y funcionamiento sincronizado, modelo en su género y que permite dar inmediatamente que ha corrido el último caballo de cada serie el resultado exacto, que puede ir siguiéndose a través de los marcadores correspondientes.

Todo está a punto y, hoy, a las tres se iniciará al Concurso Hípico Internacional Oficial de España, en la semana ecuestre barcelonesa, la competición más importante de nuestra nación.

Esperemos que el tiempo colaborará en esta gran efemérides deportiva.

Francisco CORTES

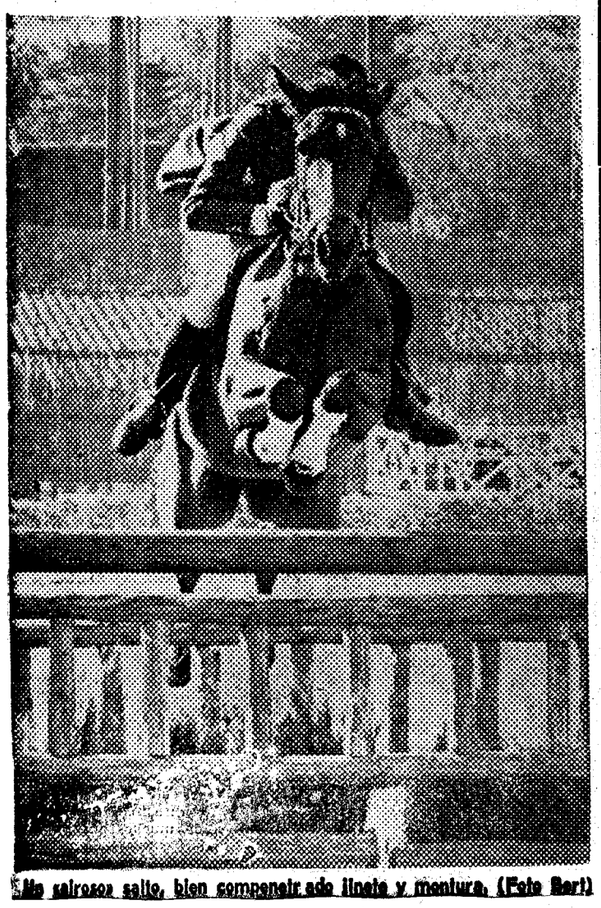

Un gallardo salto, bien compenetrado jinete y montura. (Foto Bert)

ACONTECIMIENTOS DE LA SEMANA — SUCEDERA — ACONTECIMIENTOS DE LA SEMANA

Martes

— Campeonato de Barcelona de tiro nacional en el polígono de Montjuich, puntuable para el Campeonato de España.

— Asamblea del Zaragoza para elegir presidente. Unicos aspirantes: don Waldo Marco y don Antonio Lafuente.

— En Bilbao, Campeonato de España de ajedrez, por equipos. Días 7 al 17.

Miércoles

— Encuentro de fútbol en homenaje a José Planas. Barcelona-Vasco de Gama y un Barcelona-Español de viejas glorias. En el Estadio del Club de Fútbol Barcelona.

Jueves

— Finales en Valencia del Campeonato de España de aficionados de pelota nacional, segunda categoría. En los días 9 al 12.

— Italia y Africa del Sur se enfrentarán para la Copa Davis de tenis en los días 9 al 11, en Roma, en las pistas del Foro italiano.

— IV Carrera en Cuesta Santa Cruz de Olorde, organización Moto Club Molins de Rey.

Viernes

— Vuelta Ciclista a Luxemburgo. Días 10 al 13.

— Eliminatoria de la Copa Davis de tenis entre Brasil y Polonia en los días 10 al 12, en Varsovia, correspondiente a la semifinal del Grupo A de la Zona Europea.

— Rallye Automovilista de Ginebra (Suiza). Días 10 al 12.

Domingo

— Vuelta Ciclista a Suiza. Días 12 al 18.

— Gran Premio Automovilista de Bélgica.

—Vuelta Ciclista a Asturias. Organización: Juventudes y «Región». Del 12 al 19.

— Encuentro amistoso de fútbol entre las selecciones de Portugal y Noruega, en Lisboa, como entreno ante el Mundial.

— Final de la Copa de S. E. el Generalísimo, en Aldaya (Valencia), en el que se darán cita los mejores colombicultores del mundo.

— Semifinal de la Copa de Europa de beisbol entre el Simenthal Nettuno de Roca con el Europhon, de Milán.

— II Premio Automovilista de Salamanca, prueba nacional de velocidad en circuito puntuable para el Campeonato de Castilla.

— Partido de entrenamiento de la selección española de fútbol, que se enfrentará en La Coruña al equipo holandés, Ajax.

— XXIV Horas Automovilistas de Le Mans.

Cerveza extraordinaria. Muy fina.
Una de las mejores de Europa.

CERVEZAS DAMM

Miembro del Club Drink